„Voyager Legend UC“
„Bluetooth“ ausinės

BT300M
„Bluetooth“ USB adapteris

Suprojektuota Santa Cruz, Kalifornijoje

GREITOJO PALEIDIMO VADOVAS

OPTIMIZED FOR Microsoft® Lync™

plantronics.

Atsiliepti į skambutį, pasirinkite:
- Užsidėkite ausines ir atsiliepkite arba
- Bakst. Call mygtuką arba
- Ištarkite „answer“ po pranešimo apie skambutį. (veikia tik su mobiliuoju telefonu)

Atmesti skambutį, pasirinkite:
- Spaus. Call myg. 2 sekundes arba
- Ištarkite „ignore“ po pranešimo apie skambutį. (veikia tik su mobiliuoju telefonu)

Baigti pokalbį
Bakst. Call mygtuką norėdami baigti dabartinį pokalbį.

Skambinimas balsu (mobiliojo telefono funkcija)
Spauskite Call mygt. 2 sekundes, palaukite tel. raginimo ir tada į tel. pasakykite kontaktuose saugomą vardą.

Nutildyti mikrofoną pokalbio metu
Bakst. Mute mygt., išgirsite „mute on“ patvirtinimą. Primenantis įspėjimas kartojamas kas 15 minučių. Bakst. Mute mygt. dar kartą, norėdami įjungti mikrofoną ir išgirsite „mute off“ patvirtinimą.

Leisti / pristabd. garso transl.
2 sekundėms nuspaudus Play/pause mygt. bus pristabdyta arba atnaujinta garso transliacija.

Perskambinti paskut. Nr.
Dukart bakst. Call mygtuką. (veikia tik su mobiliuoju telefonu)

Reguliuoti garsą
Nuspauskite Volume mygt. did. (+) arba maž. (–) pokalbio metu arba klausydamiesi garso transliacijos.

Prieš gaminio įdiegimą ar naudojimą atskirose saugos instrukcijose perskaitykite svarbius gaminio saugos reikalavimus.
„B235“ belaidžių ausinių sistemą sudaro BT300M USB adapteris ir „Voyager Legend“ „Bluetooth“ ausinės.

87752-05 (09.12)

plantronics.

1 Suporuoti mob. tel. ir skambinti

Suporuoti savo mobilų telefoną

1 Įjunkite ausines ir pasirinkite:
- Bakst. Voice mygtuką ir ištarkite „pair mode“ arba
- Nuspaudę palaikykite Call mygt., kol išgirsite „Pairing“. Kol ausinių LED lemputės žybsi raudonai ir mėlynai, suaktyvinkite „Bluetooth®“ savo telefone ir nurodykite ieškoti naujų įrenginių.

2 Kol ausinių LED lemputės žybsi raudonai ir mėlynai, suaktyvinkite „Bluetooth®“ savo telefone ir nurodykite ieškoti naujų įrenginių.

3 Pasirinkite „PLT_Legend“.

4 Jei mobiliajame telefone prašoma kodo, įveskite 0000. Po sėkmingo suporavimo LED lemputės nebežybsės raudonai ir mėlynai ir išgirsite „pairing successful“ (sėkmingai suporuota). Kai kurie tel. gali prašyti leisti patekti į kontaktus, kad galėtų pranešti skambinančiojo vardą.

5 Atlikite bandomąjį skambutį iš savo mobiliojo telefono.

6 Pokalbį baikite, nuspaudę skamb. mygt. Nusiėmus ausines, pokalbis neišjungiamas.

Suporuoti kitą telefoną

Po ausinių suporavimo su telefonu galite suporuoti kitą ar naują telefoną.

1 Įjunkite ausines ir pasirinkite:
- Bakst. Voice mygtuką ir ištarkite „pair mode“ arba
- Nuspaudę palaik. Call mygtuką, kol išgirsite „Pairing“

2 Kol ausinių LED lemputės žybsi raudonai ir mėlynai, suaktyvinkite „Bluetooth®“ savo telefone ir nurodykite ieškoti naujų įrenginių.

3 Pasirinkite „PLT_Legend“.

4 Po sėkmingo suporavimo LED lemputės nebežybsės raudonai ir mėlynai ir išgirsite „pairing successful“ (sėkmingai suporuota).

PASTABA *Kai kurie tel. gali prašyti leisti patekti į kontaktus, kad galėtų pranešti skambinančiojo vardą.*

2 Prijungti PK ir skambinti

Prijungti

1 Įjunkite ausines.

2 Įkiškite „Bluetooth“ USB adapterį tiesiai į savo PK USB prievadą. LED žybsės ir po to nuolat degs mėlynai ir tai reikš, kad ausinės yra prijungtos prie USB adapterio. Po sėkmingo suporavimo LED lemputės nebežybsės raudonai ir mėlynai ir išgirsite „PC connected“ (PK prijungtas). Kai neskambinate, nuolat dega mėlyna LED lemputė.

PASTABA „Bluetooth“ USB adapteris yra iš anksto suporuotas su ausinėmis.

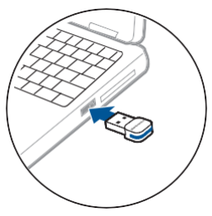

3 Atsisiųskite „Plantronics Spokes“ progr. įrangą iš plantronics.com/software , spustelėję atsisiuntimo mygtuką.

PASTABA *„Spokes“ progr. įranga leidžia tinkinti jūsų ausinių elgesį per išplėstinius parametrus ir parinktis.*

4 Patikrinkite savo garso parametrus
Įsitikinkite, kad garsiakalbio ir mikrofono parametrai jūsų PK progr. telefone yra nustatyti į **„Plantronics“ BT300M**.

Windows 7
Eikite į Control panel -> Sound-> Playback skirtuką ir nurodykite „Plantronics“ BT300M įrenginį numatytuoju ryšio įrenginiu. Jei planuojate klausytis garso transliacijos, „Plantronics“ BT300M įrenginį taip pat nurodykite numatytuoju garso įrenginiu. Playback skirtuke tai nurodo žalia varnelė.

Windows XP
Eikite į Control panel -> Sounds and Audio devices ir Audio skirtuke „Plantronics“ BT300M nurodykite Sound playback ir Sound recording dalyse. Jei planuojate klausytis garso transliacijos, „Plantronics“ BT300M įrenginį nurodykite Voice skirtuke, „Plantronics“ BT300M elementą pasirinkite tiek Voice playback, tiek Voice recording dalyse.

5 Paskambinkite, naudodami „Microsoft Lync“ arba „Microsoft Office Communicator“. Per pokalbį „Bluetooth“ USB adapteris žybsi mėlynai.

Iš naujo supor. „Bluetooth“ USB adapterį

Jei jūsų ausinės ir „Bluetooth“ USB adapteris atsijungs, atlikite šiuos veiksmus:

1 Įjunkite ausines.

2 Pašalinkite USB adapterį.

3 Įjunkite ausines ir pasirinkite:
- Bakst. Voice mygtuką ir ištarkite „pair mode“ arba
- Nuspaudę palaik. Call mygt., kol išgirsite „Pairing“.

4 Įkiškite „Bluetooth“ USB adapterį tiesiai į savo PK USB prievadą. Po sėkmingo suporavimo LED lemputės nebežybsės raudonai ir mėlynai ir išgirsite „PC connected“ (PK prijungtas).

3 Įkrauti ir pritaik. ausines

Trys būdai įkrauti savo ausines

Jūsų naujoms ausinėms pakanka galios susiporuoti ir atlikti kelis skambučius iki sekančio įkrovimo, bet galite įkrauti bet kada.

1 Sujunkite ausinių ir įkrovimo įrenginio magnetinius užraktus.

2 Prijunkite įkrov. įrenginį prie USB sieninio įkroviklio arba nešiojamo komp. 90-čiai minučių. LED lemputės užgęsta, kai pilnai įkrauta.

USB kabelis į PK arba USB sieninį įkroviklį

Įkrovimo dėžutė į PK arba USB sieninį įkroviklį

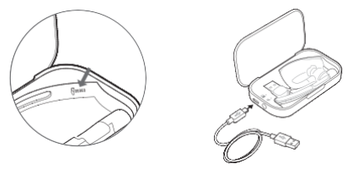

PASTABA *Įkrovimo dėžutėje yra vidinis akumuliatorius, kuris jums keliaujant jūsų ausines gali pilnai įkrauti du kartus prieš jas prijungiant prie įkrovimo kabelio.*

Įkrovimo stovas į PK arba USB sieninį įkroviklį

Pritaikyti savo ausines

Pakeiskite ausinių antgalį, kad geriau tiktų.

1 Įstumkite ausinių antgalį ir pasukite kairėn, kol atsiblokuos.

2 Įstatykite naują ausinių antgalį į griovelį.

3 Įstumkite ausinių antgalį ir pasukite dešinėn, kol užsiblokuos savo vietoje.

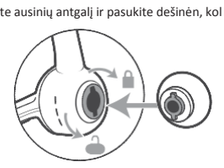

Norėdami užsidėti ausinę ant kitos ausies, pakelkite strypelį į viršų, tada jį pasukite aplink savo ašį, kad ausinės antgalis būtų iš kitos pusės ir vėl jį nuleiskite.

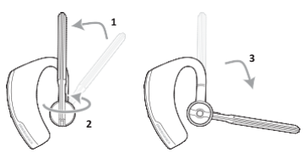

4 Naud. ir atstat. „Smart Sensors™“

Jutiklių naudojimas

„Smart Sensors“ sureaguoja, kai jūs užsidedate ar nusiimate ausines.

Jums užsidėjus ausines:
- Atsiliepiama į įeinantį skambutį
- Perkeliamas pokalbis iš jūsų telefono (veikia tik su mobiliuoju telefonu)
- Atnaujinama garso transliacija Jums nusiėmus ausines:
- Perkeliamas pokalbis į jūsų telefono ragelį (veikia tik su mobiliuoju telefonu)
- Pristabdyti garso transliaciją
- Užblokuojamas Call mygtukas, kad nebūtų atsitiktinių skambučių

Išbandyti balso komandas

Bakst. Voice mygtuką , palaukite komandos užklausos, tada ištarkite komandą. Pvz., „What can I say?“ (ką galiu pasakyti?) išvardija visą esamų komandų sąrašą.

Atstatyti jutiklius

Gali tekti atstatyti jutiklius, jei jie tinkamai neveikia. Dėvėdami ausines, bakstelėkite Call mygtuką ir patikrinkite jutiklius:
- Pokalbio trukmės garsinis įspėjimas rodo, kad jutikliai veikia
- Tonas reiškia, kad jutiklius reikia atstatyti

Atstatydami jutiklius, įkraukite ausines ir padėkite ant lygaus nemetalinio paviršiaus ilgiau nei 10 sekundžių.

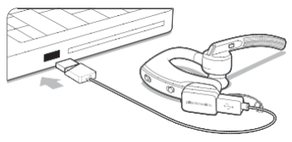

REIKIA DAUGIAU PAGALBOS?

Techninis palaikymas
plantronics.com/support

Internetinis naudotojo vadovas
http://docs.plantronics.com/VoyagerLegendUC

Plantronics, Inc.
345 Encinal Street
Santa Cruz, CA 95060
United States (JAV)

©2012 Plantronics, Inc. Visos teisės saugomos. „Plantronics“, logotipo dizainas, „Plantronics Voyager Legend“, „QuickPair“ yra „Plantronics, Inc.“ prekiniai ženklai ar registruoti prekiniai ženklai. Žodis „Bluetooth®“ ir logotipai priklauso „Bluetooth SIG, Inc.“ ir „Plantronics, Inc.“ juos naudoja pagal licenciją. Visi kiti prekiniai ženklai yra atitinkamų savininkų nuosavybė.
Nagrinėjami patentai

87752-05 (09.12)

Voyager Legend UC
Bluetooth-headset

BT300M
Bluetooth USB-adapter

Designet i Santa Cruz, Californien

GUIDEN LYNSTART

OPTIMIZED FOR Microsoft® Lync™

plantronics.

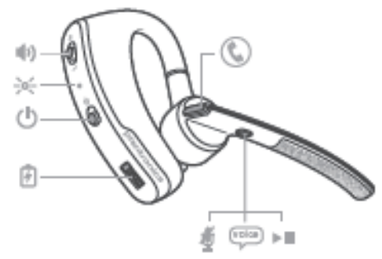

Besvar et opkald, vælg:
- Tag headsettet på for at besvare et opkald, eller
- Tryk på opkaldsknappen eller
- Sig "answer" (besvar) efter opkaldet meddeles. (Kun tilgængelig sammen med din mobiltelefon)

Afvis et opkald, og vælg derefter:
- Tryk på opkaldsknappen i 2 sekunder, eller
- Sig "ignore" (ignorer) efter opkaldet meddeles. (Kun tilgængelig sammen med din mobiltelefon)

Afslut et opkald
Tryk på opkaldsknappen for at afslutte det aktive opkald.

Stemmeopkald (mobiltelefonfunktion)
Tryk på opkaldsknappen i 2 sekunder, vent på besked fra telefonen, og bed derefter telefonen om at ringe til en lagret kontakt.

Sluk for mikrofonen under et opkald
Tryk på opkaldsknappen. Du hører bekræftelsen "mute on" (lydløs til). En alarm afspilles hver 15. minut som en påmindelse. Tryk på knappen til lydløs tilstand igen for at åbne mikrofonen, og hør bekræftelsen "mute off" (lydløs fra).

Afspil eller sæt streaming af lyd på pause
Et tryk i 2 sekunder på knappen til afspil/pause vil enten sætte streaming af lyd på pause eller genoptage afspilningen.

Ring tilbage til seneste opkald
Tryk to gange på opkaldsknappen. (Kun tilgængelig sammen med din mobiltelefon)

Juster volumen
Skift mellem knappen til lydstyrke op (+) eller ned (–) under et opkald eller mens du streamer lyd.

Se den separate sikkerhedsvejledning for at få vigtige produktsikkerhedsoplysninger for installation eller brug.

B235 trådløs headset-system bestående af en BT300M USB-adapter og et Voyager Legend Bluetooth-headset.

plantronics.

1 Parring af mobiltelefon og opkald

Par din mobiltelefon

1 Tænd for headsettet, og vælg derefter:
- Tryk på stemmeknappen , og sig "Pair Mode" (Parringstilstand), eller
- Hold opkaldsknappen nede, indtil du hører "Pairing" (Opretter parring). Når headset-indikatorerne blinker rødt og blåt, skal du aktivere Bluetooth® på telefonen og indstille den til at søge efter nye enheder.

2 Når headset-indikatorerne blinker rødt og blåt, skal du aktivere Bluetooth® på telefonen og indstille den til at søge efter nye enheder.

3 Vælg "PLT_Legend".

4 Hvis mobiltelefonen beder om det, skal du indtaste adgangskoden 0000. Når parring er oprettet, stopper indikatorerne med at blinke rødt og blåt, og du hører "pairing successful" (parring lykkedes). Nogle telefoner beder dig muligvis om at tillade adgang til kontakter, for at aktivere meddelelse om navnet på den, der ringer op.

5 Foretag et prøveopkald fra din mobiltelefon.

6 Afslut opkaldet ved at trykke på opkaldsknappen. Opkaldet afsluttes ikke, fordi du tager headsettet af.

Par en anden telefon

Når du har parret dit headset med din telefon, vil du måske parre en anden eller ny telefon.

1 Tænd for headsettet, og vælg derefter:
- Tryk på stemmeknappen , og sig "Pair Mode" (Parringstilstand), eller
- Hold opkaldsknappen nede, indtil du hører "Pairing" (Opretter parring).

2 Når headset-indikatorerne blinker rødt og blåt, skal du aktivere Bluetooth® på telefonen og indstille den til at søge efter nye enheder.

3 Vælg "PLT_Legend."

4 Når de er blevet parret, stopper indikatorerne med at blinke rødt og blåt, og du hører "pairing successful" (parring lykkedes).

BEMÆRK *Nogle telefoner beder dig muligvis om at tilføje adgang til kontakter, for at aktivere meddelelse om navnet på den, der ringer op.*

2 Pc-tilslutning og opkald

Tilslut

1 Tænd for headsettet.

2 Indsæt Bluetooth USB-adapteren direkte i USB-porten på din pc. LED-indikatoren blinker og lyser derefter konstant blåt for at angive, at headsettet er tilsluttet til USB-adapteren. Når parring er oprettet, stopper indikatorerne med at blinke rødt og blåt, og du hører "PC Connected" (PC forbundet). LED-indikatoren bliver ved med at lyse konstant blåt, når der ikke er et aktive opkald.

BEMÆRK Din Bluetooth USB-adapter er parret med dit headset fra fabrikkens side.

3 Indlæs softwaren Plantronics Spokes ved at besøge **plantronics.com/software** og klikke på knappen til download.

BEMÆRK *Softwaren Spokes lader dig tilpasse headsettets adfærd igennem avancerede indstillinger og funktioner.*

4 Kontroller dine lydindstillinger
Bekræft, at højtaler- og mikrofonindstillingerne for din pc-softphone er indstillet til **Plantronics BT300M**.

Windows7
Gå til Kontrolpanel-> Lyd-> fanen Afspilning, og angiv Plantronics BT300M-enheden som standardkommunikationsenhed. Hvis du vil lytte til streamet lyd, skal du også angive Plantronics BT300M-enheden som standardlydenhed. Dette angives med et grønt flueben under fanen Afspilning.

Windows XP
Gå til Kontrolpanel-> Lyde og lydenheder, og angiv Plantronics BT300M under fanen Lydenheder for både Afspilning af lyd og Indspilning af lyd. Hvis du vil lytte til streamet lyd, skal du angive Plantronics BT300M-enheden på fanen Stemme, vælge elementet Plantronics BT300M for både afsnittene Stemmeafspilning og Stemmeoptagelse.

5 Foretage et opkald med Microsoft Lync eller Office Communicator. Under et aktivt opkald blinker Bluetooth USB-adapteren blåt.

Sådan parres din Bluetooth USB-adapter igen

Hvis parringen mellem dit headset og din Bluetooth USB-adapter forsvinder, skal du gøre følgende:

1 Tænd for headsettet.

2 Fjern Bluetooth USB-adapteren.

3 Tænd for headsettet, og vælg derefter:
- Tryk på stemmeknappen , og sig "Pair Mode" (Parringstilstand), eller
- Hold opkaldsknappen nede, indtil du hører "Pairing" (Opretter parring).

4 Indsæt Bluetooth USB-adapteren direkte i USB-porten på din pc. Når parring er oprettet, stopper indikatorerne med at blinke rødt og blåt, og du hører "PC Connected" (PC forbundet).

3 Opladning og tilpasning af headset

Der findes tre metoder til opladning af dit headset

Dit nye headset har tilstrækkeligt med strøm til at oprette parring og foretage nogle få opkald, før opladning er nødvendig, selvom du altid kan oplade det.

1 Juster de magnetiske låseområder på headsettet og opladningsenheden.

2 Slut opladningsenheden til opladeren med USB-vægoplader eller en bærbar computer i 90 minutter. Indikatorerne slukkes, når enheden er helt opladet.

USB-kabel til pc- eller USB-vægoplader

Opladeretui til pc- eller USB-vægoplader

BEMÆRK *Opladningssæt har et indbygget batteri og kan oplade dit headset helt to gange, mens du er på farten, før det skal sluttes til et opladningskabel igen.*

Bordoplader til pc eller USB-vægoplader

Tilpas dit headset

Erstat øreproppen for at få en bedre passform.

1 Skub øreproppen, og drej den modvendstre for at låse den op.

2 Juster den nye øreprop i forhold til sprækken.

3 Tryk øreproppen ind, og drej den med højre for at låse den på plads.

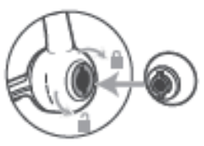

Hvis du vil tage headsettet på dit andet øre, skal du dreje mikrofonarmen opad og derefter vride den, således at øreproppen befinder sig på den anden side, før du sænker mikrofonarmen.

4 Brug og nulstil Smart Sensors™

Brug sensorer

Smart Sensors reagerer, når du tager headsettet af eller på.

Når du tager headsettet på:
- Besvares et indgående opkald
- Overføres et aktivt opkald fra din telefon (kun tilgængelig sammen med din mobiltelefon)
- Genoptag streaming af lyd

Når du tager headsettet af:
- Overføres et aktivt opkald til dit håndsæt (kun tilgængeligt sammen med din mobiltelefon)
- Sæt streaming af lyd på pause
- Lås opkaldsknappen for at forebygge utilsigtede opkald

Prøv stemmekommandoer

Tryk på stemmeknappen , afvent kommandoanmodning, og udtal derefter en kommando. "What can I say?" (Hvad kan jeg sige?) læser følgende liste over tilgængelige kommandoer op for dig.

Nulstil sensorer

Du skal muligvis nulstille sensorerne, hvis de ikke fungerer som forventet.

Når du har headsettet på, skal du trykke på opkaldsknappen for at teste sensorerne:
- Stemmealarm for taletid betyder, at sensorerne fungerer
- En tone betyder, at sensorerne skal nulstilles

Nulstil sensorerne, genoplad dit headset, og placer det på en plan ikke-metallisk overflade i mindst 10 sekunder.

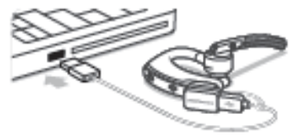

BRUG FOR MERE HJÆLP?

Teknisk support
plantronics.com/support

Onlinebrugervejledning
http://docs.plantronics.com/VoyagerLegendUC

Plantronics, Inc.
345 Encinal Street
Santa Cruz, CA 95060
USA

© 2012 Plantronics, Inc. Alle rettigheder forbeholdes. Plantronics, logoets design, Plantronics Voyager Legend og QuickPair er varemærker eller registrerede varemærker tilhørende Plantronics, Inc. Bluetooth®-ordmærket og -logoer ejes af Bluetooth SIG, Inc. og bruges af Plantronics, Inc. under licens. Alle andre varemærker tilhører deres respektive ejere.

Varendepesenter

plantronics.